



伊方町商工会だより

平成26年 8月 1日発行

第13号

本 所：伊方町湊浦846
T E L：0894-38-0809
F A X：0894-38-1021

瀬戸支所：伊方町三机乙3006-6
T E L：0894-52-0738
F A X：0894-52-0738

三崎支所：伊方町三崎692
T E L：0894-54-0128
F A X：0894-54-1969

発行・編集
伊方町商工会
T E L 0894-38-0809
会員数379名
(平成26年 8月 1日現在)

平成26年度 商工会通常総代会

本年度事業計画・当初予算可決される!!



平成26年度伊方町商工会通常総代会が、5月16日(金)午後2時から、伊方町生涯学習センター 5階多目的ホールにおいて総代数91名(委任状45名)で開催されました。

平成25年度事業報告並びに一般会計収支決算書及び特別会計収支決算書承認の件、定款の一部改正、平成26年度事業計画(案)並びに一般会計収支予算書(案)及び特別会計収支予算書(案)決定の件を含む4議案が全会一致で可決決定いたしました。

商工会理念

商工会は、商工業者の収益向上や雇用創出につながる経営支援を最大の使命とします。また、産業の発展を促す地域振興にも取り組み、商工業者並びに地域から信頼される組織を目指します。

平成26年度 商工会重点目標

1. 商工会理念の刷新
2. トップマネジメント機能の強化
3. 職員の使命感の醸成
4. 商工会業務のスクラップ
5. 経営支援比率の増大
6. 組織率強化と財政健全化

ご挨拶

伊方町商工会

会長 廣瀬 秀晴



平成26年度、通常総代会開催にあたりまして一言ご挨拶を申し上げます。

本日、ご出席の総代の皆様、並びにすべての会員の皆様には、当商工会が実施する事業につきまして、日頃より格別のご理解、ご協力をいただいておりますことを、先ずもって厚くお礼申しあげる次第でございます。

さて、昨年の我が国経済はアベノミクス効果によりデフレと景気低迷から脱却する一步を踏み出しました。しかし、本年4月より消費税率が8%に引き上げられ、その駆け込み需要の反動が懸念されていることから、当商工会におきましては、いち早くその対策として3%お得な「とくとくお買い物券」事業を6月末まで実施し、引き続き7月から「プレミアム付き伊方町内共通商品券事業」へと、切れ目のない販売促進と消費税の円滑な価格転嫁並びに消費の喚起を図ることしております。

伊方町におきましては、四国電力伊方発電所の稼働停止が今も続いており再稼働の時期の見通しも

立っておらず、地域経済の停滞が懸念されております。

当商工会では平成25年度は「プレミアム付伊方町内共通商品券事業」「愛媛佐田岬海鮮活しゃぶ普及事業」、伊方町からの委託事業である「デマンド交通事業」「ごみ袋販売事業」に取り組んでまいりました。また「きなはいや伊方まつり」「瀬戸の花嫁まつり」「佐田岬メロディー市」などのイベントにも積極的に取り組みました。

商工会の現状を振り返ってみますと、平成19年4月の商工会合併から会員数は約100名余り減少し、常勤職員は半減するという厳しい状況です。そのような中、今年度から補助員と記帳専任職員が職種統合され経営支援員となりました。職種を問わず全職員が基礎的な指導を行える体制を構築するためです。経営指導員は、基礎的な指導から事業者への経営支援の提案へとシフトしていくことが求められています。

商工会のもっとも重要な資源は会員や役職員など「人」であり、組織強化のためには職員の能力を最大限に引き出し、役職員が一丸となって「能力」と「思い」を束ねなければなりません。そのためには、商工会が経営支援機関として、何をを行い、何を優先していくのか明確にし、組織全体で意識と行動を共有することが必要です。今後も会員、役職員の皆様により一層のご協力が必要となりますので、よろしくお願いいたします。

平成26年度一般会計収支予算書(当初)

(単位：円)

収入の部				支出の部		
科 目	25年度決算額	26年度予算額	科 目	25年度決算額	26年度予算額	
小規模補助金	人件費等	29,055,166	28,906,000	経営改善普及事業指導職員設置費	26,571,193	26,554,000
	事業費分	4,550,000	4,550,000	経営改善普及事業指導事業費	14,092,024	14,090,000
町補助金	24,395,000	26,017,000	地域総合振興事業費	15,817,382	20,495,000	
会費	5,058,000	4,976,000	受託事業費	66,150	0	
手数料	2,170,552	1,944,000	管理費	10,636,119	10,890,000	
中小企業共済制度受託料	196,037	171,000	資産取得支出	0	200,000	
商工貯蓄共済事業等受託料	1,461,674	1,302,000	引当費	5,820,000	970,000	
一般受託料(特退共・その他)	2,668,866	2,450,000	予備費		322,000	
使用料	927,612	920,000				
引当金繰入収入	60,000	10,000				
雑収入	2,293,985	1,880,000				
受託料収入(連合会)	66,000	0				
前期繰越収支差額	495,796	395,000	次期繰越収支差額	395,820		
合 計	73,398,688	73,521,000	合 計	73,398,688	73,521,000	

伊方町商工会役員名簿

(任期：平成24年5月22日～平成27年5月21日)

番号	役職名	氏名	地域名
1	会長	廣瀬 秀晴	伊方
2	副会長	清家 庄一	三崎
3	//	大久保 光留	瀬戸
4	理事	菊池 安光	伊方
5	//	上田 雄一	//
6	//	松田 利文	//
7	//	井上 芳二	//
8	//	井上 敬三	//
9	//	岩井 俊也	//
10	//	吉川 保吉	//
11	//	井上 勇人	//
12	//	渡辺 喜文	//
13	//	松田 光一	//
14	//	竹場 輝	//
15	//	松澤 周作	瀬戸
16	//	梶田 幸一郎	//
17	//	木嶋 英幸	//
18	//	山本 吉昭	//
19	//	福島 大蔵	//
20	//	平 婆善幸	三崎
21	//	山下 一生	//
22	//	松田 武	//
23	//	中村 博道	//
24	//	増田 克仁	//
25	//	小林 絹久	//
26	//	加藤 博明	//
27	// (青年部長)	加藤 智明	//
28	// (女性部長)	田中 伝恵	伊方
29	監事	久世 隆博	瀬戸
30	//	西川 一彌	三崎
※	顧問	田中 康司	伊方

平成26年度 伊方町商工会事務局体制機構図

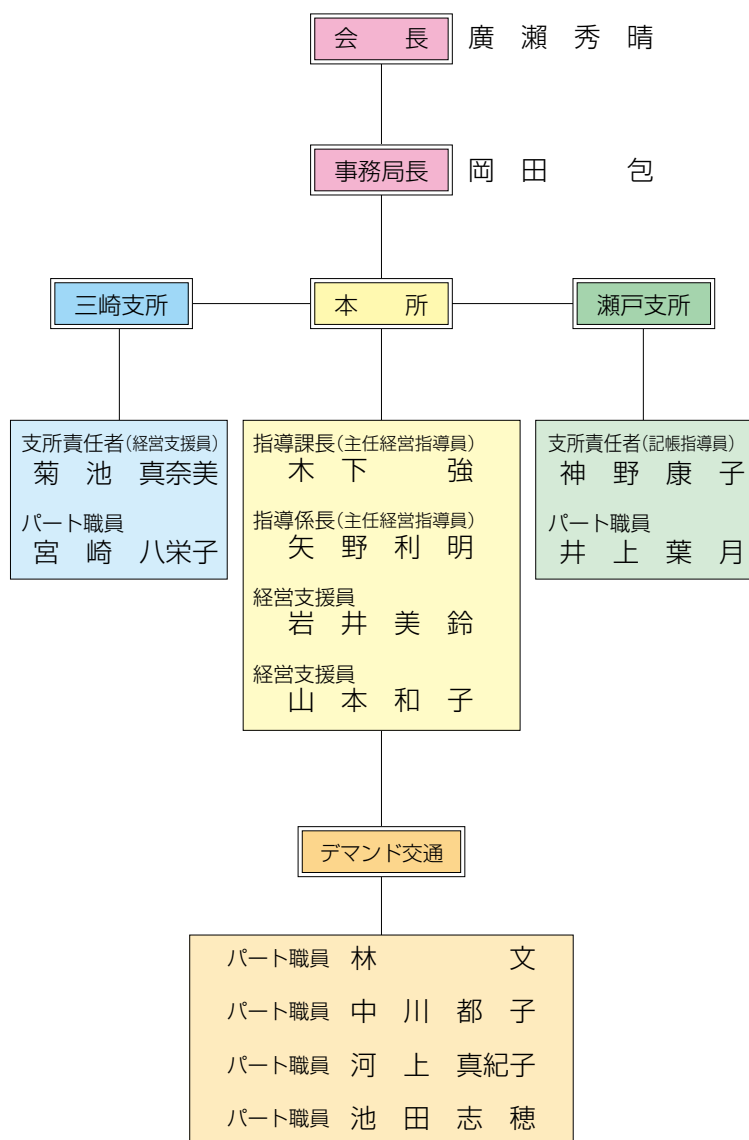

新任職員紹介

経営指導員 (本所担当)

木下 強

横山経営指導員の退職に伴い、4月の異動で保内町商工会から帰ってまいりました経営指導員の木下強です。わずか4年間ではありますが、いろいろ町内の商工業状況も変わっており戸惑うところもありますが、新たな気持ちで会員の皆様のお役に立てるよう努力していきたいと思っております。

まだ、お会いできていない会員の方も多数いらっしゃると思いますが、今後ともよろしく願いいたします。



パート職員 (瀬戸支所担当)

井上 葉月

4月からお世話になっております。地元で、元気や刺激をいただき、また懐かしい人に出会え、楽しく働かせてもらっています。不慣れでご迷惑もおかけしますが、よろしく願いいたします。



☆ (退職)

経営指導員 (本所担当)

横山 忠文 (3月31日付)

☆ (退職)

一般職員 (本所担当)

古田 洋子 (3月31日付)

青年部コーナー

★きららまつり参加

今年は昨年とうって変わっての好天のなか、きららまつりに出店しました。例年同様販売したサザエのつば焼きはあっという間に売り切れ。

また、今年初めて販売したのが「しらす焼きそば」！酒と黒こしょうで炒めた麺の上に、たっぷりの釜揚げしらす、大根おろし、ネギをのせ、好みに醤油かポン酢をかけて食べてもらいました。

売れるかどうか不安でしたが、これが思わぬ好評で、ホッとしました。

「しらす焼きそば」これから伊方の新名物となっていくかも？暑い季節、一度このあっさりとした「しらす焼きそば」をお店で、ご家庭で、作ってみませんか！



★「2014きなはいや小町」さんです！



左から井上莉沙子さん、坂本彩乃さん、中藤美紅さん、佐々木真紀さん

今年は写真の4名の方に「きなはいや小町」さんになっていただきました。

青年部のイベントのお手伝い（きなはいや伊方まつり、瀬戸の花嫁まつり、イルミネーション点灯式、きららまつり等）をはじめ、えひめ・まつやま産業まつり等において伊方町のPRのお手伝いもしていただく予定です。1年間よろしくお願い致します。

女性部コーナー

☆平成26年度通常総会

日時 5月12日(月) 午後7時～
場所 伊方町商工会館2階研修室

今年から総代会から総会へ変更して、平成25年度事業報告並びに収支決算書承認の件、平成26年度事業計画(案)並びに収支予算書(案)決定の件を審議し、承認されました。

研修講習会は9月20日(土)に今治市菊間町のかわら館で、菊間瓦粘土を使って素敵なオリジナル作品の製作にチャレンジします。部員同士のコミュニケーション、



資質向上を図ると共に更なる飛躍を願って「今、ひとつになろう！」を合言葉に頑張っています。

☆三崎支部事業活動報告



7月13日(日)山本旅館横広場において今年3回目のメロディー市を開催いたしました。

たくさんのお客さんにお越しいただき、女性部員が早朝から準備した「手作りドーナツ」「サザエ入り炊き込みご飯」また、それぞれの部員事業所や「はるみグループ」・「佐田岬かがやき隊」からも出店をいただき「あっ！」という間に完売となりました。

気持ちよい青空の下でいい汗を掻き、にぎやかに終了することが出来ました。

お客様に感謝・感謝です。

公益社団法人 八幡浜法人会伊方支部

☆平成26年度会員交流会議

日時 6月25日(水) 午後3時30分～

場所 伊方町商工会館2階研修室

八幡浜法人会伊方支部の平成25年度事業報告並びに収支決算書承認の件、平成26年度事業計画書(案)並びに収支予算書(案)決定の件を審議し、いずれも原案通り可決承認されました。

総会終了後、菊池八幡浜税務署長様の講話、八幡浜税務署法人課税部門 統括国税調査官の井上喬志氏を講師に研修会を開催しました。

今年度も年明けに新春講演会を計画していますので、ご参加のほどよろしくお願いいたします。



伊方町青色申告会

☆平成26年度通常総会

日時 6月13日(金) 午後2時～

場所 伊方町商工会館2階研修室



開会のあいさつをする清水会長

平成25年度事業報告並びに収支決算書承認の件、平成26年度事業計画書(案)並びに収支予算書(案)決定の件について審議し、いずれも原案通り承認可決されました。

また、終了後引き続き、菊池八幡浜税務署長様の講話、西泉統括国税調査官様による税務研修会を開催いたしました。

消費税率の引き上げに伴う経理処理や住民税特別徴収の完全実施等が青色申告者に直面しております。青色申告会としても迅速・的確に対応していく予定です。

ご利用下さい

中小企業のための融資制度

(平成26年8月1日現在)

制 度 名	資金用途	融 資 条 件			
		貸付限度	貸付期間(据置期間)	利率(年利)	
日本政策金融公庫	経営改善貸付 (マル経融資)	運転資金 設備資金	2,000万円以内	運転7年以内(1年以内含む) 設備10年以内(2年以内含む)	(特利F) 1.45%
	普通貸付	運転資金 設備資金	4,800万円以内	運転7年以内(1年以内含む) 設備10年以内(2年以内含む)	1.4%~2.8%(注)
		特定設備資金	7,200万円以内	20年以内(2年以内含む)	
セーフティネット貸付	売上が減少する など業況が悪化 している方など	4,800万円以内	4,800万円以内	運転8年以内(3年以内含む) 設備15年以内	1.4%~2.8%(注)

(注) お使いみち、ご返済期間または担保の有無などによって異なる利率が適用されます。

※伊方町中小企業振興資金利子補給制度について

伊方町商工会会員で、一定の条件を満たしている方で融資枠500万円を限度として利子補給を受けることができます。詳しくは、商工会へお問い合わせください。

事業所紹介 ①

株式会社 クリーンサービス伊方

代表取締役 しもの やすひさ 下野 保久 (52歳)

住所 伊方町三机乙901番地

TEL 0894-21-1343

「地域のために！ 地域とともに！」



愛顔で答える下野社長

今回、平成25年度に普通会員として入会していただきました、「株式会社クリーンサービス伊方」を紹介いたします。

平成24年10月をもって勤めていた会社を退職し、それまでの経験をいかして起業されま

した。現在、町との委託により伊方町内全域の一般廃棄物の収集業務をはじめ、古紙の回収並びに運搬、中間処理を主とし、その他個人の粗大ごみの回収等も行っております。

地域と密着し、従業員と一丸となって地域に貢献していくことをモットーに日々頑張っていくとのこと。従業員の雇用も、全員町内からというのもその表れだと感じました。

町民の皆様、粗大ごみの処理等に関してお困りの場合はお気軽にご相談ください。

「株式会社クリーンサービス伊方」の今後のますますのご発展を祈念いたします。



新規会員の紹介

ご入会
ありがとうございます

事業所	代表者	業種	地区
日野農園	日野文彦	農業	足成
弁天丸	和田稔治	漁業	神崎

とくとく買物券 販売終了

4月から消費税増税（5%→8%）に伴い、消費者の購買意欲減少に少しでも歯止めになるように3%お得なお買物券を発行いたしました。

販売結果は下記のとおりです。ご利用いただきありがとうございました。

(単位：円)

	4月	5月	6月	合計
伊方本所	1,818,750	999,100	184,300	3,002,150
瀬戸支所	562,600	169,750	14,550	746,900
三崎支所	1,750,850	417,100	19,400	2,187,350
計	4,132,200	1,585,950	218,250	5,936,400

事業のあらゆるお悩みの相談に対応します！



解決が困難な経営相談に応じます→総合的・先進的アドバイス

相談者の課題に応じて、複数の支援機関・専門家がチームを組んで支援します→チームの編成を通じた支援

地域の支援機関とのネットワークを活用して、経営課題に応じた的確な支援機関等を紹介します→ワンストップサービス

相談分野

経営相談 事業継承 販路拡大 営業強化 業務効率化 新規事業
創業・起業 新商品 研究開発 資金繰り 助成事業 事業計画
人材育成 社員教育 海外展開 その他の解決困難な課題等

まずは商工会までご相談下さい。