

平成24年度一般会計収支予算書(当初)

(単位：円)

| 収入の部 | | | 支出の部 | | |
|------------------|------------|------------|----------|------------|------------|
| 科 目 | 23年度決算額 | 24年度予算額 | 科 目 | 23年度決算額 | 24年度予算額 |
| 小規模補助金 | | | 経改事業費 | 25,559,709 | 26,374,000 |
| 人件費等 | 28,011,174 | 27,980,000 | 経指改事業費 | 17,181,626 | 14,132,000 |
| 事業費分 | 4,574,000 | 4,550,000 | 経指導事業費 | 14,493,850 | 21,480,000 |
| 市町村補助金 | 25,855,000 | 27,200,000 | 地域総合費 | 6,400 | 70,000 |
| 助成金 | 24,000 | 24,000 | 受託事業費 | 22,459,224 | 12,770,000 |
| 会費 | 5,148,000 | 5,174,000 | 管理費 | 0 | 1,000,000 |
| 手数料 | 4,221,272 | 4,204,000 | 資産取得支出 | 5,820,000 | 820,000 |
| 中小企業共済制度受託料 | 140,826 | 132,000 | 引当費 | 0 | 374,000 |
| 商工貯蓄共済事業等受託料 | 1,684,058 | 1,601,000 | 予備費 | | |
| 一般受託料(特退共・その他) | 2,594,738 | 2,491,000 | | | |
| 使用料 | 886,323 | 880,000 | | | |
| 特別会計繰越金 | 0 | 0 | | | |
| 引当金繰入収入 | 12,140,706 | 2,160,000 | | | |
| 雑収入 | 118,281 | 177,000 | | | |
| 受託料収入(県・市町村・連合会) | 97,800 | 66,000 | | | |
| 前期繰越収支差額 | 405,851 | 381,000 | 次期繰越収支差額 | 381,220 | |
| 合計 | 85,902,029 | 77,020,000 | 合計 | 85,902,029 | 77,020,000 |

平成24年度重点事業

◎商工業に関する相談及び指導

商工会は、行きます・聞きます・提案しますを基本に会員の皆様の経営改善に努めるとともに、会員の増強、減少対策に努め組織力の強化を図ってまいります。

◎金融に関する相談指導及び斡旋

会員の皆様の金融支援体制の充実に努め、日本政策金融公庫との連携その他の融資制度の活用、伊方町中小企業振興資金利子補給制度の活用により金融、経営の安定を図ってまいります。

◎記帳継続指導

記帳専任職員等による「ネットde記帳」の普及促進に努め、的確な経営指導、金融指導、税務指導(国税電子申告、納税システム)等に役立てていきます。

◎講習会、講演会等の開催

経営者が抱えている経営諸問題並びに地域問題等について講習会、講演会、個別指導会を計画的に開催し、会員各位の資質の向上を図り、経営力の向上に努めます。

◎プレミアム付き伊方町内共通商品券発行事業

会員事業所の売上促進と地域内消費者へのサービス向上対策として昨年度に引き続きプレミアム付き伊方町内共通商品券を発行いたします。

◎商工業活性化対策事業

伊方町の支援をうけ、当面する課題等に対し、積極的な施策を実施したい。

伊方町商工会役員名簿 (任期：3年)

| 番号 | 役職名 | 氏名 | 地域名 |
|----|-------|--------|-----|
| 1 | 会長 | 廣瀬 秀晴 | 伊方 |
| 2 | 副会長 | 清 家庄 一 | 三崎 |
| 3 | 〃 | 大久保 光留 | 瀬戸 |
| 4 | 理事 | 菊池 安光 | 伊方 |
| 5 | 〃 | 上田 雄一 | 〃 |
| 6 | 〃 | 松田 利文 | 〃 |
| 7 | 〃 | 井上 芳二 | 〃 |
| 8 | 〃 | 井上 敬三 | 〃 |
| 9 | 〃 | 岩井 俊也 | 〃 |
| 10 | 〃 | 吉川 保吉 | 〃 |
| 11 | 〃 | 井上 勇人 | 〃 |
| 12 | 〃 | 渡辺 喜文 | 〃 |
| 13 | 〃 | 松田 光一 | 〃 |
| 14 | 〃 | 竹場 輝 | 〃 |
| 15 | 〃 | 松澤 周作 | 瀬戸 |
| 16 | 〃 | 榊田 幸一郎 | 〃 |
| 17 | 〃 | 木嶋 英幸 | 〃 |
| 18 | 〃 | 山本 吉昭 | 〃 |
| 19 | 〃 | 福島 大朝 | 〃 |
| 20 | 〃 | 平 濤 善幸 | 三崎 |
| 21 | 〃 | 山下 一生 | 〃 |
| 22 | 〃 | 松田 武 | 〃 |
| 23 | 〃 | 中村 博道 | 〃 |
| 24 | 〃 | 増田 克仁 | 〃 |
| 25 | 〃 | 小林 絹久 | 〃 |
| 26 | 〃 | 加藤 博明 | 〃 |
| 27 | 〃青年部長 | 井上 誠 | 伊方 |
| 28 | 〃女性部長 | 中村 須賀子 | 三崎 |
| 29 | 監事 | 久世 隆博 | 瀬戸 |
| 30 | 〃 | 西川 一彌 | 三崎 |
| ※ | 顧問 | 田中 康司 | 伊方 |

平成24年度 伊方町商工会事務局体制機構図

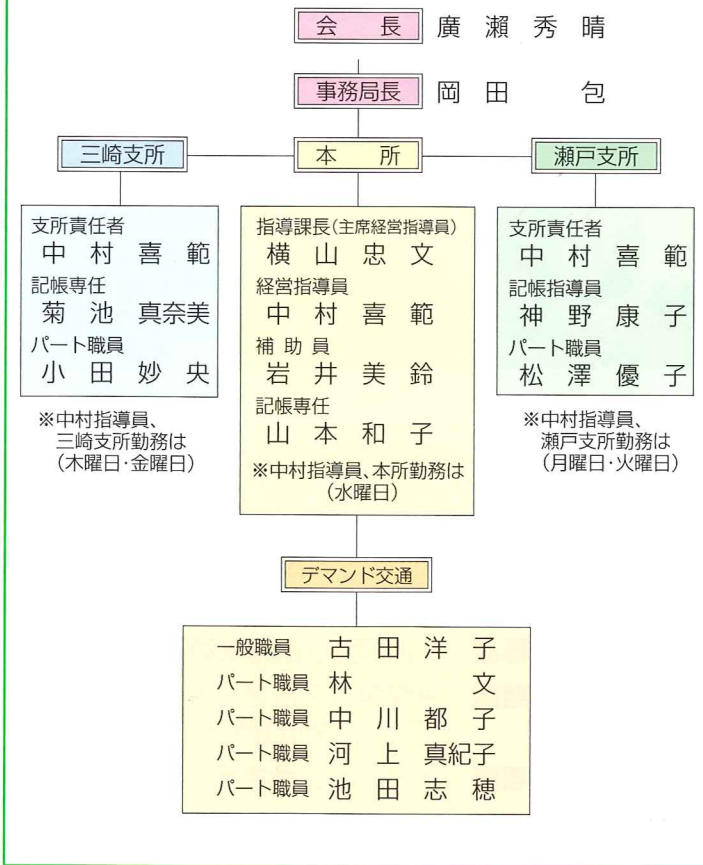

2012 きなはいや小町のご紹介

2012年のきなはいや小町の皆さんが決定いたしました。青年部の参加するイベント等の事業に協力いただくことになっております。1年間よろしくお願いたします。



- | | | |
|--|---|---|
| <p>①兵頭脩加理 ②伊方町伊方越 ③JAにしゅう伊方支店 ④温泉めぐり(亀ヶ池温泉が大好きです) ⑤自分をしっかり持っている人 ⑥素敵な方と結婚して、いつまでも笑顔でいたい。</p> | <p>①阿部 愛海 ②伊方町申 ③伊方町役場 ④車、ドライブ ⑤雰囲気のある人 ⑥たくさん旅をする</p> | <p>①笹山くるみ ②伊方町三崎 ③伊方ビジターズハウス ④写真を撮ること 食べること ⑤優しい人 ⑥大好きな先輩のような素敵な女性になる!!</p> |
|--|---|---|

①名前、②住所、③勤務先、④趣味・特技、
⑤好きな異性のタイプは?、⑥将来の夢は?

女性部コーナー

南予ブロックレクバレー大会

6月24日(日)三崎総合体育館にて、商工会女性部南予ブロックレクバレー大会が行われました。当日はあいにくの雨でしたが、南予の各商工会女性部から選手、応援とも大勢の参加があり、16チーム119名の選手が出場し、熱戦が繰り広げられました。当女性部からは伊方、瀬戸、三崎の各支部から1チームずつ参加し、来賓の廣瀬会長からも熱い応援をいただきました。結果は、伊方C(三崎)

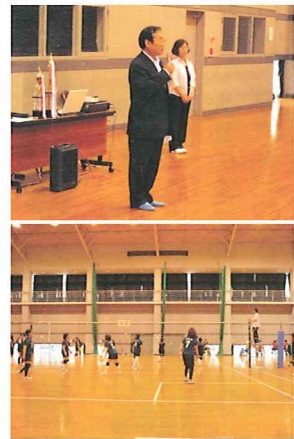

チームが決勝トーナメントに勝ち進み、3位の成績を収めました。優勝は津島A、2位は鬼北Bチームでした。地元開催の大きな行事でしたが、関係の皆様のご協力により、無事に終えることが出来ました。

青色申告会総会

日時 平成24年6月15日(金)午後2時
場所 伊方町商工会館2階研修室

青色申告会の平成23年度事業報告並びに収支決算書承認の件、平成24年度事業計画書(案)並びに収支予算書(案)決定の件を審議し、承認されました。
総会終了後、八幡浜税務署個人課税部門 統括国税調査官の newly 朋彦氏を講師に研修会を開催しました。
また、6月21日に開催された、愛媛県青色申告会連合会総会での席上、電子申告の普及促進が評価され、八幡浜税務署長感謝状が授与されました。



(社)八幡浜法人会伊方支部会員交流会議

日時 平成24年6月26日(火)午後3時30分
場所 伊方町商工会館2階研修室

法人会伊方支部の平成23年度事業報告並びに収支決算書承認の件、平成24年度事業計画書(案)並びに収支予算書(案)決定の件を審議し、承認されました。
総会終了後、八幡浜税務署法人課税部門 統括国税調査官の都築直美氏を講師に研修会を開催しました。
八幡浜法人会では、平成25年4月1日から、公益社団法人への移行を目指しており、本年度から、従来、支部総会として開催していたものを本年度から「会員交流会議」と名称を変更しての開催となりました。

平成24年度 役員研修会を実施

平成24年度に、役員の変更が行われ、新役員さんを含め16名の役員の方々の視察研修旅行を7月10日、11日の両日にわたり実施しました。

最初に、今治市のJAおち農産物直売所である「さいさいきて屋」を視察、施設、駐車場ともに充実したスペースを取り、品揃えについても、近隣の農産物、加工品を中心にさらには水産物にいたるまで、豊富に扱っている。鮮度もよく、価格設定も適正に行われているようであった。県内外からの視察のためのバスも散見され、県下にも注目の施設でありました。



昼食を兼ねて、「よしうみいきき館」を視察、メニューは海鮮バーベキューであった。価格設定から見ても、通常の食事内容であった。平日の火曜日にもかか

わらず、中高年者を中心にした大勢の客数が確保できていることに驚きを感じるものであった。経営者の営業努力、経営ノウハウに注目すべきものがありました。

午後1時30分から、来島海峡の急流観潮船で、遊覧を体験するとともに、地場産業である造船所の進水式の模様を海上より見学する。印象的な場面に遭遇することができたものと思います。

翌、11日は、愛媛県商工会連合会を訪問し、津島町商工会役員との合同研修を行いました。

高橋事務局長を講師として、用意された資料に沿って、県下の商工会の設立の状況、会員数の推移、財政状況、商工会の事業と運営、経営改善普及事業の基本的な考え方、定款、規約、規程の意義、役員職務等について説明をうけ有意義な研修会となりました。



お知らせ

経営セミナーの開催について

・日 時 平成24年9月26日(水)
午後7時～午後9時まで

・場 所 伊方町商工会館 2階研修室

・テーマ 税理士は「見た！」
～成功する社長と
失敗する社長はココが違う！～

・講 師
富永英里税理士事務所
代表 富永 英里 先生



講座内容

1. 13年間の事務所経営で見てきた300人の社長成功のルール
2. 成功法則の裏に潜む恐ろしいワナ
3. 事実は小説よりも奇なり

講習・講演会開催に関するご意見・ご要望がありましたら商工会本所・支所へお寄せ下さい。

創立50周年記念誌を発刊

昭和36年から37年にかけて旧伊方町商工会、旧瀬戸町商工会、旧三崎町商工会が設立されて以来、平成23年度で設立50年の記念の年を迎えました。

この節目の年にあたり、「地域社会に貢献する商工会」であるという原点のもと、これまでの歩みを記録し、これら先人の即席と商工会の最近までの活動状況をたどることにより、今後の商工会運営の道標とすべく50周年記念誌を発刊いたしました。

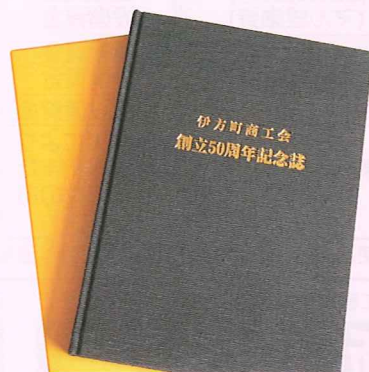

旧3町商工会がたどった歴史を中心に財政、組織の変遷等につきましてできる限り詳細に掲載しています。会員の皆様にご活用いただけることを願っています。

なお、本誌発刊にあたり、寄稿の執筆や資料の提供を賜りました関係者の皆様に厚くお礼申し上げます。

専門家を派遣します！

専門的な経営課題解決を支援！

●相談事例

- ・IT活用による事務の効率化を図りたい。
- ・経営計画を作成したい。
- ・コストダウンを図りたい。
- ・特許、実用新案、意匠、商標等を取得したい。
- ・就業規則等諸規程を見直したい。
- ・ネット販売について詳しく聞きたい。
- ・ホームページの活用方法を教えて貰いたい。
- ・事業継承税制について詳しく聞きたい。
- ・店舗デザインについて指導をお願いしたい。
- など



●利用手順

- ①最寄りの商工会へ申し込み
- ↓
- ②日程調整を行い、専門家と経営指導員が事業所を訪問、支援
- ↓
- ③1企業2回まで無料

●留意点

- ・法的手続き、税務申告、特許申請、デザイン料、ホームページ作成等を委任する場合や現場で材料などを使用する場合は、相談者の実費となります。

あなたの企業の発展にアプローチ
悩む前に、まず商工会へ！

中小企業のための融資制度

(平成24年7月1日現在)

| 制度名 | 資金使途 | 融資条件 | | | |
|------------------|-----------------------------------|--------------|----------------|---------------------------------------|-----------|
| | | 貸付限度 | 貸付期間(据置期間) | 利率(年利) | |
| 日本政策金融公庫 | 経営改善貸付 (マル経融資) | 運転資金 設備資金 | 1,500万円以内 | 運転7年以内(1年以内含む) 設備10年以内(2年以内含む) | 1.75% |
| | 普通貸付 | 運転資金 設備資金 | 4,800万円以内 | 運転5年以内(1年以内含む) 設備10年以内(2年以内含む) | 1.45%~(注) |
| | | 特定設備資金 | 7,200万円以内 | 20年以内(2年以内含む) | |
| 東日本大震災復興 特別貸付 | 大震災により 業況悪化または おそれのある 方等 | 4,800万円以内 | 運転8年以内(3年以内含む) | 1.45%~(注) (要件に該当すれば最大 で0.5%引下げ) | |

(注) お使いみち、ご返済期間または担保・保証人の有無によって異なる利率が適用されます。

新たに事業を始める方へ

IT設備の導入により高度化をお考えの方

お子様が入学、在学される方へ

新規開業資金

IT資金

国の教育ローン



日本政策金融公庫

松山支店

国民生活事業
〒790-0003 松山市三番町6-7-3

☎089-941-6148

※伊方町中小企業振興資金利子補給制度について

伊方町商工会会員で、一定の条件を満たしている方で融資枠500万円を限度として利子補給を受けることができます。詳しくは、商工会へお問い合わせください。

NEW

先進医療特約が追加され、さらに保障が充実しました

10年満期用



商工貯蓄共済



医療保障特約型

ご加入例 10年満期、基本入院給付金日額 **10,000円** でご契約の場合 (基本入院給付金日額 5,000円プランもご利用しております)

| 無事故給付金(10万円) | 無事故給付金(10万円) |
|--------------------------------------|--|
| 5年 | 10年 |
| 病気やケガで入院されたとき (疾病・災害入院給付金) | 1日あたり / 10,000円 |
| 手術をされたとき (手術給付金) | 40万円・20万円・10万円 <small>手術1回につき 手術の種類により</small> |
| 入院や手術がなかったとき (無事故給付金) | 5年毎に10万円 |
| 先進医療を受けられたとき (先進医療給付金) | 通算1,000万円 |

自動更新
※最長90歳まで継続可能です。
(先進医療は80歳まで)

暑い毎日が続いています。暑さ対策と、何かと気がかりの多い今年の夏ですが、気力体力を充実させて乗り切りたいものです。

秋風とともに、商工会もセミナーの開催、事業所への巡回の強化等、年度後半の事業推進に積極的に取り組んでまいります。

商工会は皆さんの経営相談所です。最寄りの本所・支所へご相談ください。

T・Y・O・K・O

編集後記

デマンド交通の利用状況 (平成24年4月~6月)

| | 4月 | 5月 | 6月 | 合計 |
|-------------|-------|-------|-------|-------|
| 利用者数(人) | 1,425 | 1,474 | 1,526 | 4,425 |
| 運行日数(日) | 20 | 21 | 21 | 62 |
| 1日平均利用者数(人) | 71 | 70 | 73 | 214 |

