



伊方町商工会だより

第11号

本 所：伊方町湊浦846
T E L：0894-38-0809
F A X：0894-38-1021

瀬戸支所：伊方町三机乙3003-6
T E L：0894-52-0738
F A X：0894-52-0738

三崎支所：伊方町三崎692
T E L：0894-54-0128
F A X：0894-54-1969

発行・編集
伊方町商工会
T E L 0894-38-0809
会員数393名
(平成25年8月1日現在)

平成25年度通常総代会開催



5月17日、生涯学習センターにおきまして、山下和彦伊方町長はじめ多数の来賓のご臨席のもと平成25年度の通常総代会が開催され、平成24年度事業報告書並びに収支決算書、平成25年度事業計画書並びに収支予算書が承認されました。また、本年度は理事3名の補充選任が行われました。

(なお、会長挨拶(要旨)は次のとおり。)

平成25年度通常総代会開催にあたりまして、一言ご挨拶を申し上げます。

本日、ご出席の総代の皆様、並びにすべての会員の皆様には、当商工会が実施する事業につきまして、日頃より格別のご理解、ご協力をいただいておりますことを、先ずもって厚くお礼申し上げる次第でございます。

さて、我が国の経済は、欧州の財政危機に端を発した、世界経済への影響や、長引くデフレ不況、エネルギー問題なども重なり、景気の先行きについての不透明感を払拭できない状況が続いています。

昨年、暮にスタートしました新たな政権には、「成長と富の創出の好循環」に向けた強い経済を取り戻すことが期待されるところであります。

しかしながら、中小零細企業や地方経済におきましては、景気改善の動きは依然として厳しい状況にあります。

伊方町におきましては、町経済の一翼を担ってきた、四国電力伊方発電所の稼働停止により、私たち商工業者に大きな影響が出ており、再稼働の目途につきましても、時期的な見通しが立っていないのが現状であります。

このような状況のもと、平成24年度におきましては、当商工会は、従来からの経営改善普及事業はもとより、新たな事業にも取り組みなが

ら地域に根差した商工会事業を展開してまいりました。(中略)

今、商工会は地域の規模事業者に対する経営支援機関としての役割を強く求められており、経営指導員等に対する意識改革、一層の支援能力の向上が急務となっており、過疎、高齢化に歯止めがかからない厳しい経営環境の中で、経営革新、事業の再生に努力している事業者の力強い支援機関を目指し、また、地域商工業者の皆様の身近な相談指導機関としての役割を認識し、役員が一丸となつて経営改善普及事業はもとより各種の振興対策事業に取り組んでまいり所存でございます。



プレミアム付き伊方町内共通商品券好評販売中

☆ **1割お得**なプレミアム付き商品券を昨年に引き続き販売しております。町内消費の拡大、購買促進のため、取扱店におかれましても十分な活用をお願いいたします。

- ・発行総額 5,000万円(額面総額5,500万円)
- ・販売期間 平成25年7月8日(月)～12月20日(金)
(但し、売切れ時点で販売終了)
- ・販売場所 伊方町商工会本所・瀬戸支所・三崎支所
- ・有効期限 平成25年12月31日(火)



平成25年度一般会計収支予算書(当初)

(単位：円)

収入の部			支出の部		
科 目	24年度決算額	25年度予算額	科 目	24年度決算額	25年度予算額
小規模補助金			経指 導 事 業 費	25,568,788	26,742,000
人件費等	28,017,551	29,026,000	経指 導 事 業 費	14,107,016	14,432,000
事業費分	4,550,000	4,550,000	地 域 総 合 費	15,299,087	20,770,000
都道府県独自補助金	0	0	受 託 事 業 費	66,620	70,000
市町村補助金	24,190,000	26,785,000	管 理 費	12,543,072	11,166,000
助 成 金	24,000	0	資 産 取 得 支 出	157,500	700,000
会 費	5,135,000	5,101,000	引 当 費	6,150,000	1,120,000
特 別 賦 課 金	0	0	予 備 費	0	220,000
手 数 料	3,979,513	3,879,000			
中小企業共済料	138,481	131,000			
商工貯蓄共済料	1,518,461	1,401,000			
一般受託料(特退共、その他)	2,592,973	2,531,000			
使用料	914,562	885,000			
分担金	0	0			
寄付金	0	0			
特別会計繰入金	0	0			
引当金繰入収入	2,178,900	40,000			
雑 収 入	701,218	330,000			
受託料収入(県市町村・連合会)	66,000	66,000			
その他	0	0			
前期繰越収支差額	381,220	495,000	次期繰越収支差額	495,796	
合 計	74,387,879	75,220,000	合 計	74,387,879	75,220,000

◎**商工業に関する相談及び指導**
 商工会は、行きます・聞きます・提案しますを基本に会員の皆様の経営指導、支援に努めるとともに、会員の増強、減少対策に努め組織力の強化を図ってまいります。

◎**金融に関する相談指導及び斡旋**
 会員の皆様の金融支援体制の充実に努め、日本政策金融公庫との連携その他の融資制度の活用、伊方町中小企業振興資金利子補給制度の活用により金融、経営の安定を図ってまいります。

◎**記帳継続指導**
 記帳専任職員等による「ネットde記帳」の普及促進に努め、的確な経営指導、金融指導、税務指導(国税電子申告、納税システム)等に役立ててまいります。

◎**講習会、講演会等の開催**
 経営者が抱えている経営諸問題並びに地域問題等について講習会、講演会、個別指導会を計画的に開催し、会員各位の資質の向上を図り、経営力の向上に努めます。

◎**プレミアム付き伊方町内共通商品券発行事業**
 会員事業所の売上促進と地域内消費者へのサービス向上対策として昨年度に引き続きプレミアム付き伊方町内共通商品券を発行いたします。

◎**商工業活性化対策事業**
 町の補助対象事業としての認定を受け、商工業活性化に資する事業を積極的に実施してまいります。

平成25年度重点事業

伊方町商工会役員名簿 (任期：3年)

番号	役 職 名	氏 名	地域名
1	会 長	廣 瀬 秀 晴	伊 方
2	副 会 長	清 家 庄 一	三 崎
3	//	大久保 光 留	瀬 戸
4	理 事	菊 池 安 光	伊 方
5	//	上 田 雄 一	//
6	//	松 田 利 文	//
7	//	井 上 芳 二	//
8	//	井 上 敬 三	//
9	//	岩 井 俊 也	//
10	//	吉 川 保 吉	//
11	//	井 上 勇 人	//
12	//	渡 辺 喜 文	//
13	//	松 田 光 一	//
14	//	竹 場 輝	//
15	//	松 澤 周 作	瀬 戸
16	//	榎 田 幸 一 郎	//
17	//	木 嶋 英 幸	//
18	//	山 本 吉 昭	//
19	//	*福 島 大 蔵	瀬 戸 (変 更)
20	//	平 簗 善 幸	三 崎
21	//	山 下 一 生	//
22	//	松 田 武 道	//
23	//	中 村 博 道	//
24	//	増 田 克 仁	//
25	//	小 林 絹 久	//
26	//	加 藤 博 明	//
27	// 青年部長	*加 藤 智 明	三 崎 (変 更)
28	// 女性部長	*田 中 伝 恵	伊 方 (変 更)
29	監 事	久 世 隆 博	瀬 戸
30	//	西 川 一 彌	三 崎
※	顧 問	田 中 康 司	伊 方

※平成25年5月17日開催の通常総代会において補充選任

平成25年度 伊方町商工会事務局体制機構図

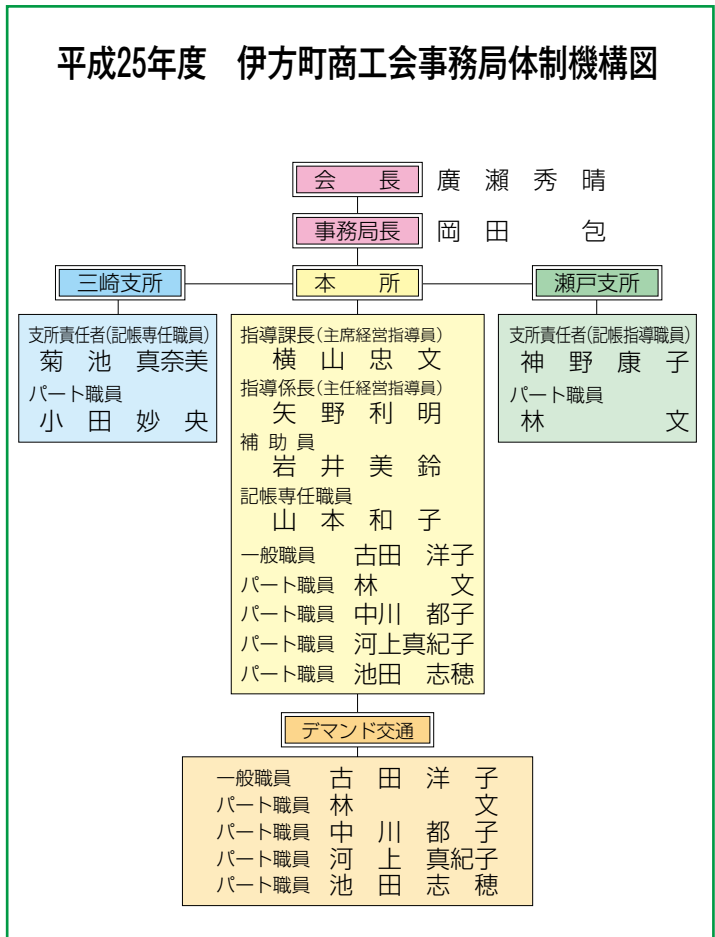

青年部コーナー

★通常総会開催

平成25年度の部員総会が去る4月13日(午後6時30分より伊方町商工会館2階にて開催されました。廣瀬商工会会長様、東村県青連会長様のご祝辞に続き、提出された全議案とも異議なく可決承認されました。

役員改選が行われ左記の体制にて25年度26年度運営してまいります。

- 副部長 加藤 智明(三崎)
- 部長 楠 雅彦(伊方)
- 阿部 吉嵩(瀬戸)
- 小枝 弘典(三崎)

新部長あいさつ
今年度から商工会青年部部長になりました、加藤智

女性部コーナー

★平成25年度通常総代会開催

4月30日、三崎総合支所2階多目的会議室におきまして、平成25年度通常総代会が開催され、平成24年度事業報告、収支決算書、平成25年度事業計画、収支予算書などが承認されました。

なお、任期満了による役員の改選につきましまして、伊方支部の田中伝恵さんが新部長に選任されました。

- 部長 田中 伝恵(伊方)
- 副部長 井上佐枝子(伊方)
- 松岡 郁枝(瀬戸)
- 福田美佐江(三崎)

新部長あいさつ
今年度から伊方町商工会女性部の部長をさせていただきましたことになりました田中伝恵です。微力ではありますが、頑張り

★きららまつり参加



雨にも負けず、風にも負けず、霧にも負けず頑張りました！



たいと思いますので、いろいろご協力よろしくお願いたします。

★きららまつり参加

6月2日(日)、道の駅「きらら館」におきまして、「第18回きららまつり」が開催されました。

この日は、あいにくの悪天候で肌寒い一日でした。商工会女性部伊方支部の皆さんは、背中に「カイロ」を貼り、ジャンパーを着用しての冬支度で準備万端!!

悪戦苦闘しながらも終始笑顔で女性部パワーを発揮し、ポップコーン、綿菓子、フランクフルトを販売しました。「風邪をひきませぬように」と祈りながら、可愛いチビツリからお年寄りまで、幅広い来場者でにぎわい、素敵な出会いもありました。



青色申告会総会

日時 平成25年6月18日(火)午後3時
場所 伊方町商工会館2階研修室

青色申告会の平成24年度事業報告並びに収支決算書承認の件、平成25

役名	氏名	地区
会長	清水 重文	瀬戸
副会長	三好富太良	伊方
副会長	阿部 一孝	三崎
理事	山口 武美	伊方
理事	井上 敬三	伊方
理事	福田 修司	伊方
理事	平婆 善幸	三崎
理事	宇都宮義久	三崎
理事	榎田幸一郎	瀬戸
理事	阿部 照雄	瀬戸
監事	真田 泰雄	伊方
監事	木下 力	伊方

年度事業計画書案並びに収支予算書(案)決定の件、任期満了に伴う役員選任の件を審議し、承認されました。

総会終了後、復興特別所得税、消費税改正、印紙税の非課税範囲の拡大等の税制改正について八幡浜税務署個人課税部門 統括国税調査官 西泉敬介氏を講師に研修会を開催しました。

なお、上記の方々が全員再任されました。2年間よろしくお願いたします。



(公社)八幡浜法人会伊方支部会員交流会議

日時 平成25年6月25日(金)午後3時30分
場所 伊方町商工会館2階研修室

(公社)八幡浜法人会伊方支部の平成24年度事業報告並びに収支決算書承認の件、平成25年度事業計画書案並びに収支予算書案決定の件、任期満了に伴う役員選任の件を審議し、承認されました。

総会終了後、八幡浜税務署法人課税部門 統括国税調査官の井上喬志氏を講師に研修会を開催しました。

八幡浜法人会は、平成25年4月1日に公益社団法人へ移行し、新たな一歩を踏み出すこととなり、今後一層、企業経営の発展、公益事業の実施に取り組んでいくことを確認する「会員交流会議」となりました。

なお、下記の方々が全員再任されました。2年間よろしくお願いたします。

役名	氏名
支部長	田中 康司
副支部長	末光 勝幸
理事	堀口 栄作
理事	井上 芳二
理事	堀内 保二
監事	二宮 定正
監事	菊池 仁志

消費税法改正のお知らせ

「社会保障の安定財源の確保等を図る税制の抜本的な改革を行うための消費税法の一部を改正する等の法律」により、消費税法の一部が改正されました。主な改正内容は次のとおりです。

- 1 消費税収入の用途が明確化されました。
- 2 消費税率を引き上げることとされました。
- 3 特定新規設立法人に係る事業者免税点制度の不適用制度が創設されました。
- 4 任意の中間申告制度が創設されました。
- 5 税率引上げに伴う経過措置が設けられました。

消費税率の引上げ

消費税率及び地方消費税率について、次のとおり2段階で引き上げることとされました。

区分	運用開始日	現 行	平成26年4月1日	平成27年10月1日
	消 費 税 率		4.0%	6.3%
地 方 消 費 税 率		1.0% (消費税額の25/100)	1.7% (消費税額の17/63)	2.2% (消費税額の22/78)
合 計		5.0%	8.0%	10.0%

<消費税転嫁対策窓口相談等事業>

どうなる!!
どうなる!!?

消費税増税と企業防衛策

消費税増税により、消費者の購買意欲が落ち込む中での単価UP、元請け企業からのコスト削減圧力による価格転嫁の難しさなど、様々な課題が出てきます。まさに中小零細企業にとって死活問題です。

このような逆風の経営環境の中、しっかりとした対策を打つことが必要であり、過去の増税時の対策事例から「中小零細企業が今なすべきこと」を解説致します。皆様のご参加をお待ちしております。

日 時 平成25年 **9月10日(火)**
午後2時～午後4時まで

会 場 伊方町商工会館

受講料 無 料

講師プロフィール

く どう えい い ち
工藤 英一 氏

Qualia-Partners.llc 代表
中小企業診断士



主な講座内容

1. 消費税率アップの背景と
今後の中小企業への影響
2. 新商品新サービスの開発と販売
 - ・ 増税に敏感な顧客と鈍感な顧客
 - ・ サービスを増やして割安にする
 - ・ 売り方を変え価格下げながら利益UP
 - ・ 新商品で値上げでもお得感UP
 - ・ 固定客を増やして乗り越える
 - ・ 販路開拓から新たな顧客ルートの見直し
3. 増税をチャンスに変える販売企画
 - ・ 駆け込み需要に向けた販売企画
 - ・ 増税後の販売企画

中小企業のための融資制度

(平成25年7月1日現在)

制度名	資金使途	融資条件			
		貸付限度	貸付期間(据置期間)	利率(年利)	
日本政策金融公庫	経営改善貸付 (マル経融資)	運転資金 設備資金	1,500万円以内	運転7年以内(1年以内含む) 設備10年以内(2年以内含む)	(特利F) 1.65%
	普通貸付	運転資金 設備資金	4,800万円以内	運転5年以内(1年以内含む) 設備10年以内(2年以内含む)	1.45%～3.80(注)
		特定設備資金	7,200万円以内	20年以内(2年以内含む)	
セーフティー ネット貸付	売上が減少する など業況が 悪化している 方など	4,800万円以内	運転8年以内(3年以内含む) 設備15年以内	1.45%～3.0(注)	

(注) お使いみち、ご返済期間または担保・保証人の有無によって異なる利率が適用されます。

新たに事業を始める方へ	IT設備の導入により高度化をお考えの方	お子様が入学、在学される方へ
新規開業資金	IT資金	国の教育ローン
		

※伊方町中小企業振興資金利子補給制度について

伊方町商工会会員で、一定の条件を満たしている方で融資枠500万円を限度として利子補給を受けることができます。詳しくは、商工会へお問い合わせください。

専門家を派遣します！

専門的な経営課題解決を支援！

●相談事例

- ・IT活用による事務の効率化を図りたい。
- ・経営計画を作成したい。
- ・コストダウンを図りたい。
- ・特許、実用新案、意匠、商標等を取得したい。
- ・就業規則等諸規程を見直したい。
- ・ネット販売について詳しく聞きたい。
- ・ホームページの活用方法を教えて貰いたい。
- ・事業継承税制について詳しく聞きたい。
- ・店舗デザインについて指導をお願いしたい。
- など



●利用手順

- ①最寄りの商工会へ申し込み
↓
- ②日程調整を行い、専門家と経営指導員が事業所を訪問、支援
↓
- ③1企業2回まで無料

●留意点

- ・法的手続き、税務申告、特許申請、デザイン料、ホームページ作成等を委任する場合は、相談者の実費となります。

**あなたの企業の発展にアプローチ
悩む前に、まず商工会へ！**

経営者ご自身の「現役引退後の生活資金」のことをお考えですか？

年金だけでは不十分で、不安がある。
自分で積み増しするには、どんなものがあるのかな…



小規模企業共済制度

1 加入し、掛金を毎月積み立てておけば…



2 将来、「廃業」「役員退任」等が生じたときに共済金をお受け取りいただけます。



★掛金は全額所得控除の対象になります。
(左図は掛金月額3万円の場合)

3 現役引退後の安心した生活設計が図れます



●共済制度の詳細い内容は、パンフレット等を必ずご覧ください。

平成23年1月から、個人事業主の「共同経営者」も加入できます！

共同経営者とは個人事業の経営に携わる方で配偶者・後継者・親族以外の方も加入可能です。一事業主につき「2名」まで。

共同経営者の加入イメージ

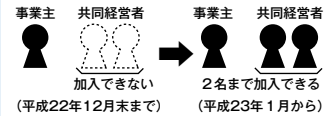

※詳しくは伊方町工会まで

NEW 先進医療特約が追加され、さらに保障が充実しました 10年満期用



商工貯蓄共済

医療保障特約型

ご加入例 10年満期、基本入院給付金日額 10,000円 でご契約の場合 (基本入院給付金日額 5,000円プランもご用意しております)

無事故給付金(10万円)	無事故給付金(10万円)
5年	10年
病気やケガで入院されたとき (疾病・災害入院給付金) 1日あたり 10,000円	<p>自動更新 ※最長90歳まで継続可能です。 (先進医療は80歳まで)</p>
手術をされたとき (手術給付金) 手術1回につき手術の種類により 40万円・20万円・10万円	
入院や手術がなかったとき (無事故給付金) 5年毎に10万円	
先進医療を受けられたとき (先進医療給付金) 通算1,000万円	
ご加入	満期(10年)

夏季の節電・省エネルギー対策について ～節電へのご協力をお願いします～

(四国経済産業局資源エネルギー環境部)

今夏、四国電力管内では、安定供給に最低限必要とされる予備率3%以上を確保できる見通しですが、大規模な発電所のトラブルが発生した場合、安定供給が出来ない可能性が懸念されていますので、7月1日から9月30日までの平日(8月13日～15日を除く)、9:00～20:00までの間、節電へのご協力をお願いします。

平成25年度も、はや4か月が経過した。商工会の事務局も職員の異動がありました。徐々にも職員の異動が慣れたように、職場の雰囲気は、引き続き、節電、熱中症対策と、何かと気がかりの多い夏ですが、気力体力を充実させて乗り切りたいものです。秋風とともに、商工会もセミナーの開催、事業所への巡回の強化等、年度後半の事業推進に積極的に取り組んでまいります。商工会は皆さんの経営相談所として、最寄りの本所・支所へご相談ください。

T・Y・O・K・O

編集後記

伊方町商工会は、多岐にわたる積極的に地域振興に取り組んでおられ、そこで仕事させていただくプレッシャーに日々襲われてはおりますが、一日も早く地域と会員の皆様を知り、お役に立てるよう努力してまいり所存でございますので、どうかよろしくお願ひ申し上げます。



職員紹介

このたび、長浜町商工会より異動してまいりました、経営指導員の矢野利明と申します。